

**Institut de Formation et de Recherche Interdisciplinaires en Sciences de la
Santé et de l'Éducation
IFRISSE**

09 BP 311 Ouagadougou 09 - Burkina Faso
Tel: (226) 70 11 33 02
(226) 25 40 75 41

E-mail : secretariat@ifris-bf.org

COURS DE MASTER
SCIENCES DE LA SANTÉ : tronc commun

Nom de l'enseignant : **Mr N. Gustave NANA**
Tel : (226) 60 44 39 49; noufougustavenana@gmail.com

TITRE DU COURS : Fondements de la Santé Publique et de la Santé Communautaire

Sigle du cours : SIO4133

Nombre d'heures : 30 heures (cours magistral + TD)

Début des séances du cours : 10 Décembre 2021

Calendrier des séances de cours et TD

OBJECTIF GENERAL :

A la fin du cours l'étudiant doit être capable de présenter une problématique de santé publique ou de santé communautaire dans ses dimensions fondamentales tout en étant apte à proposer une conduite à tenir pour la résolution du problème.

OBJECTIFS SPECIFIQUES :

- ▶ connaître les concepts clés utilisés en santé publique ou en santé communautaire selon la littérature;
- ▶ cerner les dimensions fondamentales d'un problème de santé publique ou de santé communautaire;
- ▶ identifier les stratégies et les activités à déployer pour faire face à un problème de santé.

ÉVALUATIONS :

1. Le contrôle continu (20%) :

Il se compose de deux exercices et de deux résumés informatifs. Ces derniers portent sur des articles donnés pour lecture tout au long du cours. Il s'agit d'un texte choisi par le professeur parmi la somme des lectures que l'étudiant devrait lire et produire un résumé en une (1) page. Pour les exercices, un exercice appelle à une réflexion critique de l'étudiant. Il porte sur un texte suivi de questions. Ces travaux comporteront des consignes lors de leur soumission.

2. Le devoir partiel de mi-parcours (30%) :

C'est un travail individuel de synthèse d'écrits qui se base sur des textes portant sur la santé publique ou la santé communautaire remis lors du cours. Il s'agit dans ce travail de présenter

les idées maîtresses rendues par les auteurs dans les textes (première page) et procéder ensuite à une analyse critique comparative des textes imposés (deuxième page). Dans ce travail, il est recommandé de la clarté et les étudiants devraient éviter toute surcharge de leur production.

Votre démarche doit avoir de la :

- ▶ cohérence;
- ▶ logique;
- ▶ rigueur de l'argumentation;
- ▶ utiliser les auteurs des textes imposés ;
- ▶ le travail doit être rendu en **DEUX (2) PAGES**, ce nombre de pages exigé ne comprend pas la page titre ni la bibliographie ;
- ▶ soumettre les travaux **en ligne (en format MSWord, .doc ou .docx); ne pas soumettre en format PDF** et ils devront comporter : page, titre avec nom et prénom, bibliographie/liste des références, **Times New Roman 12, simple interligne, marges standard (2.5cm sur 4 côtés) ;**
- ▶ respecter les dates limites (jour et heure) de remise des travaux. Les travaux remis hors délai sont frappés d'une réduction de 10% de la note par jour de retard.

Veillez noter que **les manquements à l'intégrité, notamment le plagiat et la fraude**, ne seront pas tolérés et que des sanctions appropriées seront appliquées allant de la reprise impérative du travail incriminé avec d'autres textes dans des délais très restreints à l'obsolescence de la participation du cours.

3. Travail final (50%) :

Le travail individuel final consiste à raisonner avec professionnalisme une problématique de santé publique ou de santé communautaire basée sur un thème imposé. Le problème de santé doit être analysé à travers les déterminants de la santé associés que sont l'état de santé de la population, les caractéristiques individuelles, les milieux de vie, les systèmes et le contexte global. Ce travail devra se parachever en proposant des stratégies et des activités à déployer pour faire face à ce problème de santé en y indexant des indicateurs de suivi sans oublier les responsabilités et les sources de vérification.

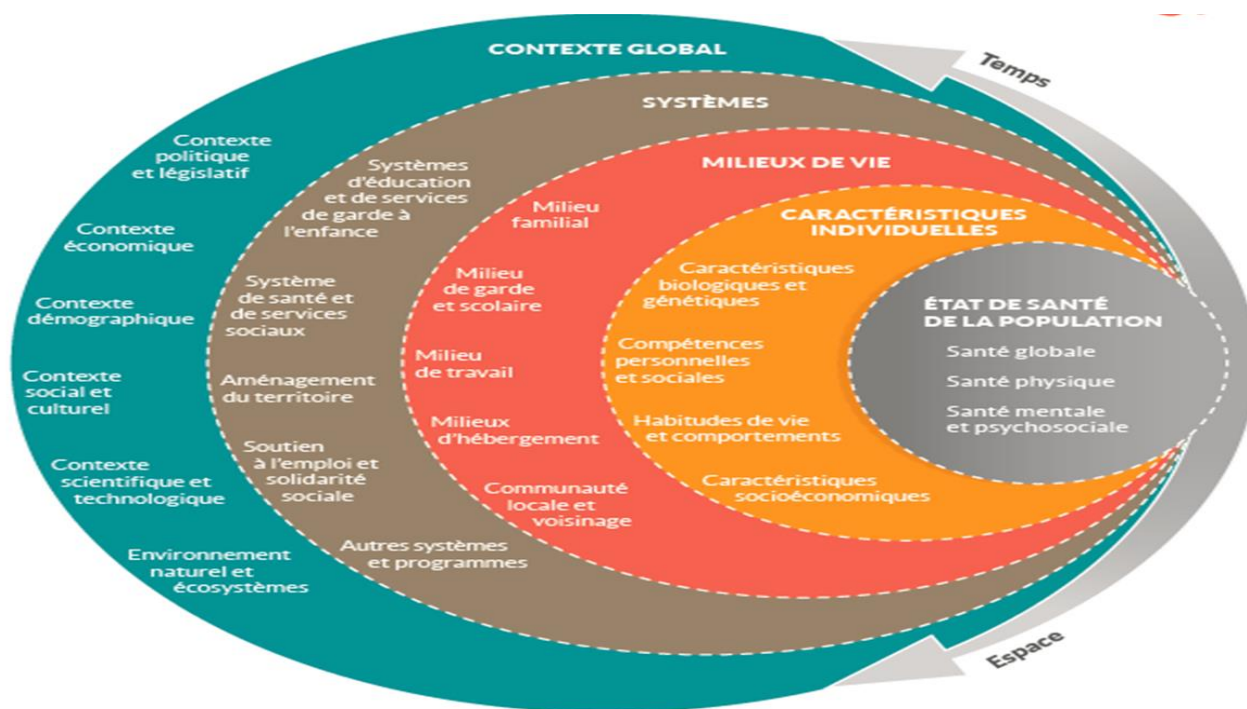

L'étudiant devra se rendre à l'évidence qu'une revue introductive des écrits sur le problème sera un préalable requis. Votre démarche doit avoir de la :

- ▶ cohérence;
- ▶ logique;
- ▶ rigueur de l'argumentation;
- ▶ utiliser des auteurs (lire les textes recommandés du cours pour enrichir votre travail)
- ▶ présenter **LE TRAVAIL SUR CINQ PAGES**, le nombre de pages exigé ne comprend pas la page titre ni la bibliographie.
- ▶ Envoyer vos travaux en format MSWord, .doc ou .docx; **ne pas soumettre en format PDF** et ils devront comporter : page, titre avec nom et prénom, bibliographie/liste des références, **Times New Roman 12, simple interligne, marges standard (2.5cm sur 4 côtés)**.
- ▶ respecter les dates limites (jour et heure) de remise des travaux. Les travaux remis hors délai sont frappés d'une réduction de 10% de la note par jour de retard.

L'INTEGRITE, LA FRAUDE ET LE PLAGIAT :

Veillez noter que les manquements à l'intégrité, notamment le plagiat et la fraude, ne seront pas tolérés et que des sanctions appropriées seront appliquées allant de la reprise impérative du travail incriminé dans des délais très restreints à l'obsolescence de la participation du cours.

PLAN DU COURS

	Durée des séances	Contenus des séances
<u>Séance 1 :</u>	3H	Présentation du cours
<u>Séance 2 :</u>	3H	Définition et histoire de la santé publique
<u>Séance 3</u>	3H	Fonctions, pratiques et rôles de la santé publique
<u>Séance 4 :</u>	3H	Fondamentaux de la santé communautaire
<u>Séance 5 :</u>	3H	Fondamentaux de la santé communautaire
<u>Séance 6 :</u>	3H	Les déterminants de la santé
<u>Séance 7:</u>	3H	Les inégalités sociales de santé
<u>Séance 8 :</u>	3H	Trois approches en santé des populations
<u>Séance 9 :</u>	3H	Trois approches en santé des populations
<u>Séance 10 :</u>	3H	Révision et retour sur les consignes du travail final.